at high

ઉદા- અને મોટન વગેરેમાં સ્પષ્ટ પરિવર્તન —

શક્તિ ૩ પ્રકારની છે. પહેલી સ્વયંભુ, બીજુ અનંત અને ત્રીજુ સીધી. પહેલા પરમાત્માની, બીજુ ઈશ્વરની અને ત્રીજુ યોગીઓની. આપી સાધારણ શક્તિ સર્વ જીવોમાં છે. સ્વયંભુ શક્તિ તેને પ્રગટ થતાં તે પૂર્ણ નીર્વાકુલ્ય અવસ્થા કહેવાય છે અને તેવા દાખલા બીજુ કે ઈશ્વરી અને સીધીની શક્તિઓ તા તોવેચન.

હવે હેવધરા શામાં સમાયેલુ છે ? પુરી મરાઠામાં ઘોષણા — ઉઠાવા લાયકા સોનેર મોકા અનુભવોના. એક બાજુ પોતાની નબળાઈને શ્રી B ને જોવાના અને તેમના દરેક ઉપાંત વાતચીત કરીશકા કરીશકા કરીશકી જાતરી આપશે, બીજા તેમના જાગ-સ્મરણની ખુબી કે ઉપયોગ કરવાનું સ્વાગત તેને મારે લક્ષ્ય અવશ્ય અને શાંતા રૂપ હતુ તે અઠવાડિયે આસાન અને ખુશાલી રૂપ થઈ ગયું. આ બંને ખરી વાતો છે, પણ આ બંનેને

આવા જુદા જુદા અનુભવ થયા એ વાત ઉપર
(B)
અથવા તમારાં અભિનવ મહારે સમજી યાત્રે
અવસરની પાર આ તાજરી મારી માનીને ઉમ ઉચ્ચારાણું
ઉમ થયું તે અથવા જાગ્રત પણ નહતા. પછી
આ ઉમા કેમ થયાં? માત્ર અમના તત્ત્વની
ભાવના મન કેવાયી. તે કેમ ન આપણે
જોઈયે.

ઉપર કહેલી ૩ શક્તિઓમાની ઈશ્વર પહેલીન
સ્વેચ્છાનુસાર સાધક મુક્ત છે, ત્યાર બાદ બંનેમાં
મારા છે અને. માટે અટલે અહિં આધાર.
ધારો કે તમારા આપણા સ્વભાવના પહેલા દહીંના વાસણની
ન સાચવ્યો. હવે મેં આ સાડીને (Stupid
પણે વગેરેને) અમુક આપ તની તે પર ભરોસો
રાખીને કુ તા ઉઠી તેના પહેલા માણસ અભીન
(રહેસાવા) પાસ ~~ન~~ બેસે તે મને તા જરૂર ના
નહિ.

હવે જે પ્રમાણે કોઈના સાધન જોઈ માટેજ
મારીનરામણ કાણવગર
બાબા નામ સ્મરણ જાપ દરેનિશી કરવા દિધા તેજ
પ્રમાણે આવે માણસાને અટકે રાખવાની મારી ઇચ્છાને
અટકાવાં બાર સમકુતી પે ગઈ તતી ઓઈજા
અટકાવે તે જાનેછે - મારો જાણ વગર ચાલી
જવાંથા મરીગયા દિવો

હંસોને મુક્તિ — સદ્ગુરુ આ જ રોકિનો
આધાર છે તે વડે અધિન કરવા દિધા છે અધિન

વહી જે

સદ્ગુરુ ઉપર ગયા પછી - તેજ આધાર
મારે શરીર ધારણ કરે છે કારે તે સર્વ આધાર
માયાનાજ છે. (તે જ તેજો તા માયાનિ મુકાજ છે)
પણ તે આધાર (માયાના) તેજો પો તાબાકર જરિ
પણ બોતા સરણા જીવાજ જાવવા, સરસાધના
પણ બોતા

અનુભવ આધારના પાત્ર છે

જીવન દરમ્યાન — આરસીના લેખો. તથા રૂપમ
તુલની
સ્વપ્ન જેવી મારે જાગીને હજી કંઈ કેવા છું - કેવો
દેખાઉં છું - ગાલ ઉપર છે કાળિ — માંસ ઘાટું
બટ વગરે શિક્ષણ તેમાં મનમાં હોવાથી ત
~~સર્વની~~ (આજ પોતાની જાગતી ઉપર નહોતે દેખીમાં
આધાર)
આરસી લેખો તેમાં પોતાનું મોં જોયું. જાગી
ઉઠ્યો ને તે ઉપર ફરી ઘર ગાદ આરસા (આધાર)
જાણ્યા મુકી દીધો.

ચાર પગવાળો (ચારના અનુભવ લેવામાં)
ઉપ-સાસરનો આધાર લેવો પડે છે, ને તે
અનુભવ થયા (ચાર પગવા) બાદ ઉપ-સાસરન
જાણ્યા મુકવામાં આવે છે

મતલબ - જ્યાં સુધીના અનુભવ લેવાના
છે તે મારે કોઈ આધારની જરૂર રહે છે - ન
તે અનુભવ થઈ રહ્યા બાદ આધારની કંઈ
જરૂર રહેતી નથી. તેમ મીસાલ આ ઇન્સાન
અવતાર મારફતે ઈશ્વર પ્રાપ્તિ માટે અનુભવ
થયા બાદ આ ઇન્સાન અવતાર (રહે) નહિ.

કશાય જરૂર રહેતી નથી.

જરૂર ઉપર પડે છે ત્યારે સર્વ અનુભવ જીવનમાં આપવાની જરૂર તાકીદે છે, ત્યારે.

This evening, Mr. —— the worthy Supt. of the Hagar Technical School paid a visit to Shree B. with the boys of the School. While in general Conversation, he asked Shree B. why it is that the whole world now-a-days involved in tricks, treacherises, & of hoggy-heads with each other, having no regard for Truth & honesty. Shree B. explained that this is all due to the internal workings of Sadg-s - who could stop all this immediately, but as they deem it necessary for certain internal reasons (known to themselves) for giving a push to the World, they do not interfere, (rather — create these disturbances). This will, all reach their highest stage in a short time, when a world-wide War will again shed blords of innumerable lives, & bring the World to ruination, and when this dastardly outrages will reach at higher limit, B. will openly stand before the World, and preach his doctrines of Truth — etc. This all depends upon the leaving of the gross body of B.J. (which will be within Febry Next), and No sooner B.J. gives up, B. will break his Silent vow (मौन व्रत) — this word will be a Sacred word, the Circle will Manifest. Some will realize, Some derive great Spiritual advantages, Some Material, etc. etc.

This is the final stage — this interval of 7-8 months upto Febry. Next, when they are giving the World the last push, etc. etc.

(62)

(Contd- 10th July 1926)

As a preliminary step for the preparation of the Great Task B. had taken, he shall have to give up all food etc. until that time, and will only live upon liquid food - tea - coffee & milk for these 8 months

Sunday - 11th July 1948

"Be as Sane as a Sage, but Innocent like child" —

While staying & working in the world, one must make use of his intellect, ability & strength towards the betterment of others & self. But while making use of all these (powers of the mind, intellect, & body), one must be careful that they are no way mis-used. And the best and the easiest way for it is to be as INNOCENT as a Child in all matters connected with Woman & particularly the use of the sacred organ. For example — we all (Mandali) have the same organ as a child (Mehdi) has. Now suppose a naked fairy would be made to sleep on M. (child) would it any way effect him (the organ) — but a bit. Why - bec: he is quite ignorant of the same & innocent of all the affairs connected with this organ. But - if the same fairy would ——— you, what would be the result. Shocking! Why because of the Cursed knowledge, and understanding of its usage.

CD57_093 left

CD57_093 right

Therefore - be ye all, as alert & able, & sane as you are here, but as innocent as a Child! That innocence will only save you.
"Ignorance is bliss here"

Then — Coming to the future plan of action, it was arranged, for the betterment of all, that these 30 members who had offered themselves to observe fast with Shree for these 7 months, should also remain with B. — on fast days - only on liquid food. i.e only on pulse, Milk & tea. No solid food between 3 to 8 as previously arranged.

It was indeed no small bounty of Shree B. to allow his persons in sharing with him in the observance of the fast, and all were deeply thankful to Shree for same

All lect. - will henceforth cease & Shree B will take no active part in any games etc with the mandali (as usual).

Shree's plan of working daily will be —
upto 10 in the morning — GBS under the tree.
10 to 4 - General Supervision & Inspection rounds throughout Mr. Abad.
4 to 7 On GBS again

All his personal activities will greatly diminish — he will only have rounds of inspection taking little active part in the management of all affairs in Ab. which will be left to the discretion & good sense of duty of the sisterhood: who are now all allotted special duties in different spheres.

Sunday – 11th July 1926 (63)

CD57_095 left

CD57_095 right

64)

ઈશ્વર આવેલી મંડળી માટેના એક લાયકાત [illegible]
શ્રી બાબાએ "અંતરજ્ઞાની" કહેવાશે - તે ઉપરાંત [illegible]

21/7/26 (અગોચરી)

જ્ઞાન ચાર પ્રકારનું છે

૧ વીશ્વ-જ્ઞાન ૨ અંતરજ્ઞાન ૩ આત્મજ્ઞાન ૪ સર્વજ્ઞાન

૧ - વિશ્વ-જ્ઞાન એટલે તમામ જગતના વ્યવહારુ જ્ઞાન - (લાડુ કેમ બનાવવા
અને ખાં - ઓઢવાને વાસ્તે etc — અમારાં-અમડાં - કૂવો કુદાવું - ગાડી મોટર
રેલ્વે સીમર વગેરે કેમ ફુવાના વહેવારને લગતું તમામ જ્ઞાન)
એ માત્ર સાધારણ intellect (limited Mind ઉપરની કેટેગરીમાં
Shadow of Shadow - એ સાધારણ વ્યવહારને લાગેલ)

Not realized - finite

૨ - અંતરજ્ઞાન — આ જ્ઞાનના જ્ઞાન ઉપરાંત, યોગ અભ્યાસ, ભુવન (plane)
વગેરેને લગતું જ્ઞાન - એ મન-શક્તિ વધારી ભુવનોમાં આવેલા વધેલા
યોગીઓ અને ઉત્તમોત્તમ મનેની શક્તિ છે ; એ વડે ઉત્તમના વિચાર,
મન વાંચી શકાય, આગળનું પાછળનું સમજી શકાય, (ભુત-ભવિષ્ય)
ઉંચે લઈ લઈને ઉડી શકાય, યોગસિદ્ધિ અને ચમત્કારો કરી
શકાય વગેરે - તેવી શક્તિ પ્રાપ્ત કરી શકાય તે જ્ઞાન.
એ યોગી મુનીઓ અને તપસ્વીઓ સાધન કરનારાઓ મનેની શક્તિ
અપાર છે પણ intellect શક્તિ કરી શકાય. તે limited knowledge
(Shadow of the Real જ્ઞાન) planes - (upto 6th only) સુધીના

Not realized Infinite

3 - આત્મજ્ઞાન — Intellect ની પણ પારનું - જ્યાં એ Mind, ✓
intellect પહોંચી ન શકે (કારણ કે તે દરની કલ્પના નથી) તેવું
ખુદ પોતાને સમજાવાનું જ્ઞાન — Realization —
સ્થિતિ - Real Knowledge - (beyond all the 6 planes
- but in the 7th plane) - તમામ પોતાની સમજણ કરવાનું
જ્ઞાન એ ખુદ કુદરત શિવાય કરી પ્રાપ્ત કરતું - એ (અગોચર
યોગી મુનીઓ - અવર જ્ઞાનવાળા વગેરેની પણ પહોંચ નથી)

Realized Infinite

૪ સર્વજ્ઞાન — અવ્યક્તને "સર્વજ્ઞાની" કહેવાય - કારણ તે આખા જ્ઞાન
realize કરવાના ઉપરાંત ખરેખર પોતાનું duty માટે કેવળ આખી
રાખવે — "પ્રભુ કે તેની ખુદી અવસ્થા" તે સર્વજ્ઞાન

18

Gurey another splendid illustration - she said —

Take the cloth to be the body (outer garment)
" body " Mind
" Mind " Soul.

Now Suppose - a young maid well-clad may come & stand before you. As long as the clothes cover all parts of her body, it is alright. There is no effect to your mind. But suppose the small portion of clothes, covering the upper part flies for a moment, it immediately attracts the attention of the Mind - (i.e. several undesirable ideas begin to rouse in the mind). Now - who did this? (i.e. gave the cause of irritation to mind). That cloth - (i.e. body) similarly as the cloth is to the body, the body is to the Mind. i.e. the Mind is effected by body, as the body is effected by the cloth.

Q

Q

Q

Q

Q: Hear and Stay (i.e. Stay near a body) is the best Prayer - all other Prayers are either perfunctory or in some cases, a feast in sense.

Thursday 15th July 926

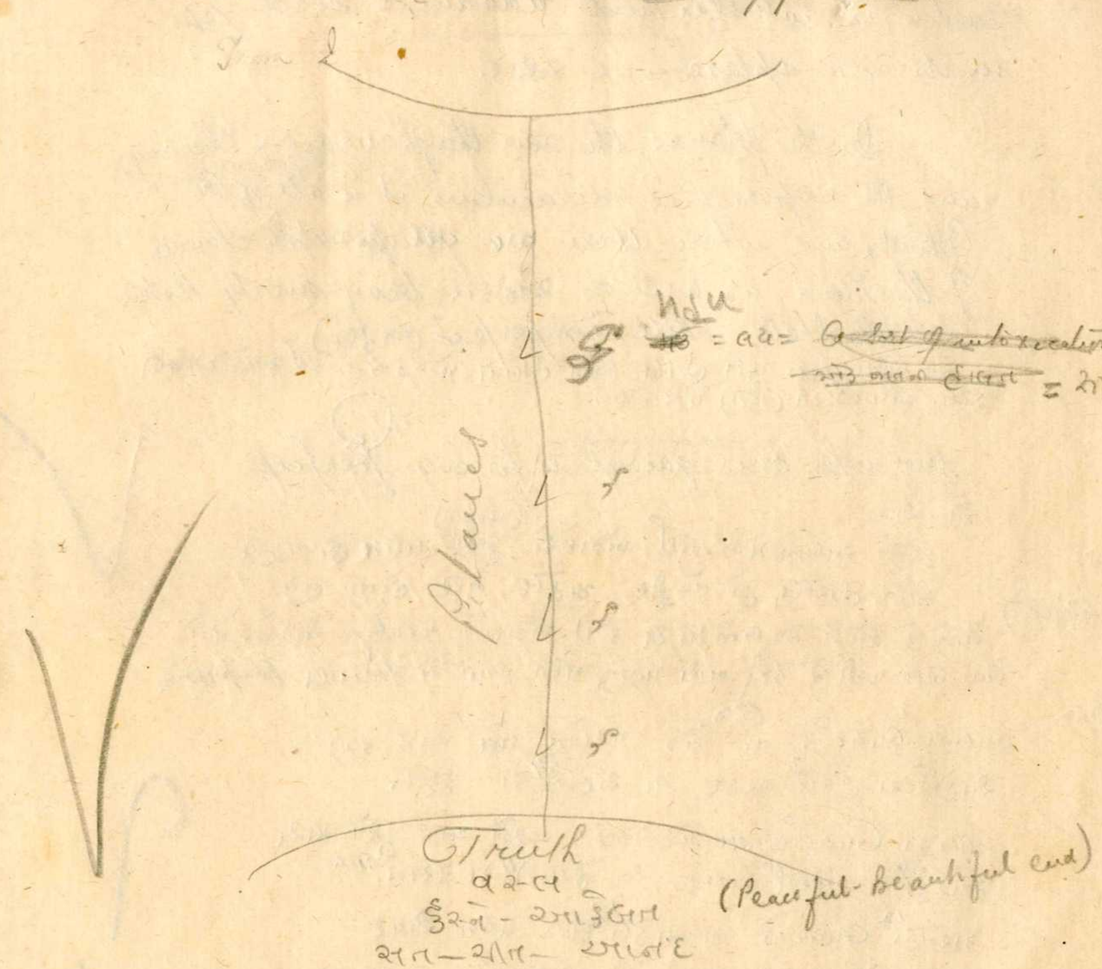

From Intellect to Truth, there are 7 planes but yet these 7 pls. are in Mental Spheres only, (i.e. below Truth)

In each advancing plane, intellect gets developed into intuition, inspiration, power, light, revelation, overpowering of feelings & stillness. But it is all as said above in the mental planes.

He has not yet gone beyond Intellect.
In the inspired state or in the overpowered state the Mind is in intellectual advanced state, yet in its own sphere — i.e. રજોગુણ.

In the planes, the રજોગુણ though varied & charming, and the experiences (experiences) miraculous, it is all of the Mind, and where there are all possible chances of the Mind as well as રજોગુણ being severely tested, and the State still imperfect (અપૂર્ણ)
આ બધા અનુભવો અનુભવી ચિત્ત (આત્મા નથી - તે બધા તેની અંદર આવી ગયાં કરતાં અને મરતા (ખત્મ) પણ થતા છે.

ફળ when once gained is for ever perfect
ગી - ૨૩-
કરોડો અજ્ઞાન મેં સે કોઈ એકાધ કો ફલ (realy) હાસલ હોતા હૈ
ઔર હાસલ હો તો ફીર આહલ નહિ હોતા હૈ.
(destroyed) માને કે કરોડો અજ્ઞાનમાં થી કોઈ એકાધાને realy કોઈક-જેને
ફળ ગયા પછી તે કદી નાશ પામતુ નથી માને તે forever perfect.

સરખાવો-
સાલહા ગાવદ કે તા યેક પસ્બતે [1] અજ બુમી.
શાહેદી [2] રા હેલ્લે [3] મરદદ, યા શહીદી [4] રા કુશ્ત.
સાલહા ગાવદ કે તા કુકે મોશત પશમે અજ પુશતે મીરા
આરઝૂ [9] રા ખરગે [10] મરદદ, યા હેમારી [11] રા રસન. 11-a
કારનહા [12] ગાવદ કે તા માહેબ [13] દલી પદા શવદ
"ગાવકીદી" અજ જોરાસાન, યા "અબા વેસી" અજ મરન

1 Seed
2 pleasure-loving " seeking
3 finery (clothes)
4 Dead
5 Foot
6 Wool
7 Bark
8 lamb
9 - Salik રાહરૂ
10 - a robe put on by Saint
11 - donkey - 11-a ઈશ્વર (making wise)
12 Cycles
13 Sadguru
14-15 - Names of Sadgurus
16-17 " - places where above worked

It must be the ~~Heart~~ that must die, not the body. The body may die a thousand times, the રાધા is still there alive. It never dies. Even when body & Mind both are dead, (realy) the Soul રાધા is there — still living, living for ever.

The body lives, works, & suffers for the (પોતા) Mind, and the Mind lives for the Soul.

Example of a Cocoanut -. The fallacy of the human body may be compared to fallacy of a petty fibres on the outer hard crack-nut wall of a cocoanut. Hundreds of fibres may fall, but the water inside is intact. So, thousands of human bodies may fall ~~years~~, the Soul inside is intact.

You may have a splended appetite, but if there are no teeth, you have simply to be satisfied with smell of the splendid dishes coming before you, i.e. in spite of your physical disability (for fallacy of the teeth), you have the desire to eat. It is this desire that is to be killed, not the body or any part of it. If this desire is once killed, any amount of fine dishes have no effect upon you.

ઉપરાંત એક પ્રેમસંદેશાનો વધ! બુઢ્ઢા દશેરી
નવાં શિંદર જોતાંની વગર ઉતારતા આગાખાન
જોતાંને ચોકુંકા વેરો રહ્યો. ઉપરા ઉપર
ગાર પરથી ત્રણ બુઢ્ઢે શિંદર જોતાંનો
વધ - ન પછી પાંત્રીસ દિવસ ઉપર સાંજના
પ્રસંગ દક્ષિણિયાં

ગાંધીજી (બાંધેલી કીમતમાં એક વા
કે કુ "એક વાર એ બુઢ્ઢાની શિખર કાઢી
મહાત્માના દર્શન દેવા. તોફાનમાંના ઉપર
મારા ૧૮-વરસના જોઈ-મનમાં વસ્તવ્યની
દેશ કે આપણો બાપાના મહાત્માને લીધે?
એટલે મારા મનનું સમાધાન કરીને બા બુઢ્ઢાને
તે બચાવ મહાત્માને પોતે ૩૫ વરસની -
૫૦-૫૨ વરસના ઉપરની ઉંમરના બુઢ્ઢાઓનો
દુષ્કાળ ધારણાથી પોતાના શિષ્યત્વ કાંકાંનો
ન સ્વીકાર કર્યો - "તેવ-તો કુ બુઢ્ઢાની
ઘરેલ મહાત્મા બોલાવી ? બાકીના મહાત્મા
તો નહિ પણ ત્યે બુઢ્ઢાઓ પણ મહાત્મા
પણ માન શકે નહિ. તેવ તમારા વસ્તવ્યનો
ગર્વ તો છે ને ?"

એક બુઢ્ઢા B.ની જોડાણી બચાવ-૩૦-૧
વરસના ઉંમર જોઈ દયા શકે એટલા પ્રકાર કે
Nearyr. મહાત્મા, ૮૦ વરસના ઉંમરના
તેમિલનાડ ૭૦.૫ વરસના નવા બચાવ કરાયેલ
એ મહાત્માપણ ઉંમરી ઉંમરના આકાન કાઢુ છે?
એવો પ્રશ્નના બાકી રાખવા એક નમુના છે

8-26

Mr Kak કુ Film ઉતારતા કાંઈક ગાંધીજી વિષયક -
કુદરતી worries ? આપણા દહાડામાં નવરે નવરેના સમાચાર
નવાબોરા કરાતાં આવે છે. જરા મગજને રહી નહી
હતી તો એક ગયો વધિ સ્વદેશી જાળ તૈયારના છે. શાંત
ચારેકુ ઉદ્દેશ mental Strain વધુ ૧૮-૩૬ કલાક મોટા
ઓસ્યુલ ચાલ્યાકરી વગર! (હમણા B. કુદા ૨-૩-
સુધીના પાંચ કલાકમાં એક પ્રકાર ઉંમરેકુ બાકુને
કાકી-ચાર કુદા પાંચ) કુંવેરા બગડે તો કોઈ
સાધારણ ઉંમરના એટલુ Strain સહન કરી નહીં
શકે - ને તે પછી ગાંધીજીના વંશજ કે નહ આ શેઠ
મગર- એમને એ બધા આપણા સાધારણ ઉંમરાનની
શક્તિ એક tense ને challenge કરતી worries કે
troubles કે લોકોમાં ? અને એમની શક્તિને
લોકહિતને સમાજ પ્રત્યક્ષ એક કુદરત-ઉંમર-કુદરત બનાવ
ઉપયોગ કરવામાં પ્રયાસો છે

ત્યારબાદ વાતમાં નકુ કોઈ કોઈ-કોઈ
સમાજ મહિલાઓ ઉપર રાષ્ટ્રીય સંઘની peculiar hand-movement
પર વાત નીકળી. પટેલ - જમીન પર આંગળાકુ (fingers)
ઘસે કલાક ઘસરાય તેવા-વાર ઘડીમાં, ટોલ - દાંડી ઉપરી
કંઈ કોઈના આંગળાના પ્રકારો. દિલ્હીના ગુજરાતીઓ એમ
પણ પણ - ઘણાકવાર મારુકુ કામ કરતા કુદરત પણ blanket
દાંડી ઉપરી તેવા માં પેકુ એકાંત શીલ્ય action repeat કરે છે

છોકરાઓને ગણવાનો, લખવાનો, વાંચવાનો, વાતકરવાનો
એ કોઈનું કોઈ શિક્ષણનો પ્રશ્ન - વરસમાં સરેરાશ પણ-બાબતમાં
પોતાના કાર્ય ક્રમ્યાં સ્વાધ્યાય, અભ્યાસ - ને વિચારપૂર્વક
કોઈનું movement - કોઈ ચોક્કસ ચોક્કસ કોઈ કોઈ
ચાલુ વાતચીત પર ધ્યાન આપવું. (A characteristic
trait - only seen now-a-days since last month)
B.J. નું ગણિત અને સંસ્કૃત ચાલુ પગલી કાંતતા કોઈ એ
મારાથી ઠીકમાંથી - શરીરમાં ઉભેલ કે કોઈ કોઈનું (કોઈનું)
ચાલવા કોઈ એક movements ચાલુ કરવાનું.

રા. ગાંધી -

મહાદેવ -

ત્યારબાદ એમણે આગળ ગરમ અને તેજ ચર્ચાવાળી
વાતચીત - મંત્રીમંડળ"ના આગળ ગરમ અનુભવ,
મુસાફરીના કેટલાક અનુભવ વગેરેની વાતચીત. ઠુસ્સો ખાઈને
ઓ અને તાલ. એક સમયે જો નહિ. કરેલો કેટલું ?
અને તાલ ત્યારે આવતા ગરમ ઉપાય ત્યારે (મંડળી)
ન લખે - ગરમ બોલીને - વધુ માફી આપીએ

કુંવરબા (લીલાબેની વાર્તાલાપની વ ઉદાહરણો એક
વિસ્તૃત ઉપર લો - મહાત્માઓ અને ઉપદેશકોને આસન
પર બેસતા રહે - તેમના આસન કુળ કોઈ, કોઈ સંસ્કારપ્રાપ્ત
તાકીદ તરફથી, પ્રદક્ષ મહાત્મા જેમ રહે - કોઈ કોઈ રહે તેને
પણ મહત્વનું (પછી બોલીને તો ન જેમ કોઈ કોઈ - કોઈ
બાકી રહે - માણસ - sex intercourse - ને material
ઓ ચલાવતા ના પ્રકાર action - મંત્રીની મહાત્માઓને નો અભ્યાસ
રહેવું જોઈએ - વેગના અનુભવ કરાવવાનો કોઈ નહિ)

મહાત્મા B.ને ઝાળા કોઈ, કોઈ - મંડળીના સભ્યોના નીચેના
પ્રકાર - તમે બધી બાબતમાં કોઈ કોઈ સમય
working ની સાથે ના પ્રકાર - Cricket ને સમયના
game (રાજાના છોકરા કોઈક કોઈક રમે - તો સરદાર.
લોકોના (કોઈને સમજાવા કોઈના) દરજ્જે ન કોઈ નથી.
ઠ - દુઃખ! કોઈક રમે! પછી - કોઈ કોઈ વધુમાં
(practical workers) 4 hindu pupils
who had been here after darshan - yesterday -
who on seeing B. play Cricket in the road an
Deeply walked off with the lemonade - ?
પણ - કોઈ ઉપાડી લઈ ગયો)

એટલું જ નહિ પણ કેટલાક અનુભવો કોઈ
દેવ કે મહત્વનો ઉપદેશ - શરૂમાં ઉંચ-નીચની શીખ કરાવ
કરવી? દાખલા તરીકે - B-ની વરસગાંઠના દિવસે ત્યાં
શી - વાંચ - બિના આગળ દીવાનના ઠીક જાય અંદર ત્યાં જાય
દુરાગ્રહ) આવ્યું ને તકરાર કરવા લાગ્યું ને હજુ કુર
કરે કે hawkers વધુ દરજ્જે આવ્યા - ન દરજ્જે વધુ
નહિ કે ? etc ન દર્શન વાસ્તવિક ઉપદેશ કેવા ?"
(Mangalam તકરાર — તમારી ગરજ આવ્યા! તમારી કોઈ
તરફ લાગે કે પ્રેમ તેને તો ઘોડા - કોઈ નહિ તો ખાવું કોઈ!
ન દર્શન વધુ કરવા! આવ્યા ને કોઈ ઉપકાર કીધો છે ?)

ત્યારબાદ ગાંધી વધારાના અને સંસ્કૃતિઓની રીત-
શીખવા વગેરે. Tagudden ગાંધી - દરબારના મકાન
પાસેના વધુ વેગના હતા - ન વિચાર મંડળી દર્શન માટે
વારંવાર બોલે રીતભાત કરે (આજ કારણસર - મંડળી કોઈ
ચર્ચા)

પ્રેમ અને ભાગ્ય વધે એવાં કામોના ઉદ્યમમાં
વાત થતા - અમારું સ્વીકાર ગયા — પૂર્ણ સહકાર
દેનારા - પ્રાણ સમાની રહે. મારા કામોમાં
અમારું Rel. ગયા ન ગયાવાર B. J. !!!
પ્રેમ ગુરુજીની સિદ્ધિવિષે શું થાય છે ? Charity
& the Source of all !! દેવ ઉપર ઉપર ફેરી રહ્યા છે.
Inability મારું સમર્પણ ફેરી રહ્યું છે - જે કંઈક
મુંઝવણ ગયેલા દમણ પર અટકા ના વિકાસ ધારણ મારી -
? શેવાયા પંચ ચેત — ઉંચે નહિ! Nature મહારાજ,
નવો પરિવાર મુંઝવણ કાઢે ને મારી સાથે દરમિયાન
ચાલેલી સાધના માટે Rel. કારીગર અને મહારાજી
વિચાર વગર બિલકુલ દેવસહાયી દરમિયાન શું ન સમાધાન
ગાવી શાંતિ - અને connect કરવાની. જેમ
ગુરુજીનું B.J. Rel. ઉપર ને રોગાયાં કહેવું
ફેરી રહ્યા છે ત્યારે B. સાથ બારણા ખાલી બરાબર
અંદરમાં ફેરી રહ્યા છે. મતલબ - B. સાથ કિંમતે.
કુદરતી માર્ગ. ત્યાં જેમ ગુરુજીને પોતાના બાળકોની
કેમ રહ્યા સમજણ એ વિષે ઈશ્વર બાકીપણે છે ત્યારે
B. એક બાબત સાથી જઈશ. ! A Strange
Comparison નહિવત્)

B.J. ત્યારે ગુરુજીમાં ઈશ્વર બોલતા. ત્યાં
(અંતરમાં કાર્યરત - પ્રાણશક્તિ - ગતિવિધિ તમે પ્રકારે
સમજણ રહે - help. આ પગલાં - કાર્યક્રમ ગુરુજી નિર્ણયોમાં જ

તમ કોરો - B.J. કેમ head & Clagewan માટે
ત્યારે ગુરુ મોંઘેરી સ્થાની કુઓગી પોવાની
શિક્ષક ગેવાર કોણે તેમ મારાં ઘર
ચલાવી વધવા માગે. દિગમ્બર. T. ચલાવો - પૂર્વે
લક્ષ ધોવરકાર - બાગવ. ફરાટવા. B.J. મુંબઈ
ગ્રાહક ત્યારે તેમ લગા માગ પાસર ધોવર ઓબુન
ત્યારે ચલાવે etc

T. જાવા મરકુક - તે ગુરુ વગર વિચાર
નહિ. તેમલાગ peculiar head-hereman,
કોવા મરકુક ઓરકે કુઓગેનિ તે પરલવા
Q કોવા કરકે કેઈ વધેર નહિ

રો-બાગવ ની વાસ્તવ - બાકોરો બંધ
તે લીકુક - કોર્ટ લાગ માગી ખાર નિપરોલ.
તમલ કોર્ટ ઉધેના કોલાના પાસ્કોલ પૈસો
મારીક ન વકીલાલ બાગો કરીનાગે ઘરકુ
નહિ પણ કરનલ કરાય. તે તમ પૈસો પાછા
લાગકોને કોલા જાર - પગાર ઝાંઘેકો રોકાય
ઉધેર ૫-૧૦-૧૫-૨૫-૫૦ રોકવા - તેલો
કોઈ દિવક મળે નહિ મળે તોપી પગાર ના
પેલકુર - કુઓ કિ લાગે? નિગ-કુઓ
ઘણે નહિ કુશિના ઘર નહિ - બાપ કોલી
Work કોલાની, ન બંધ કર તોરે ન પકરોકે,
કેમ.

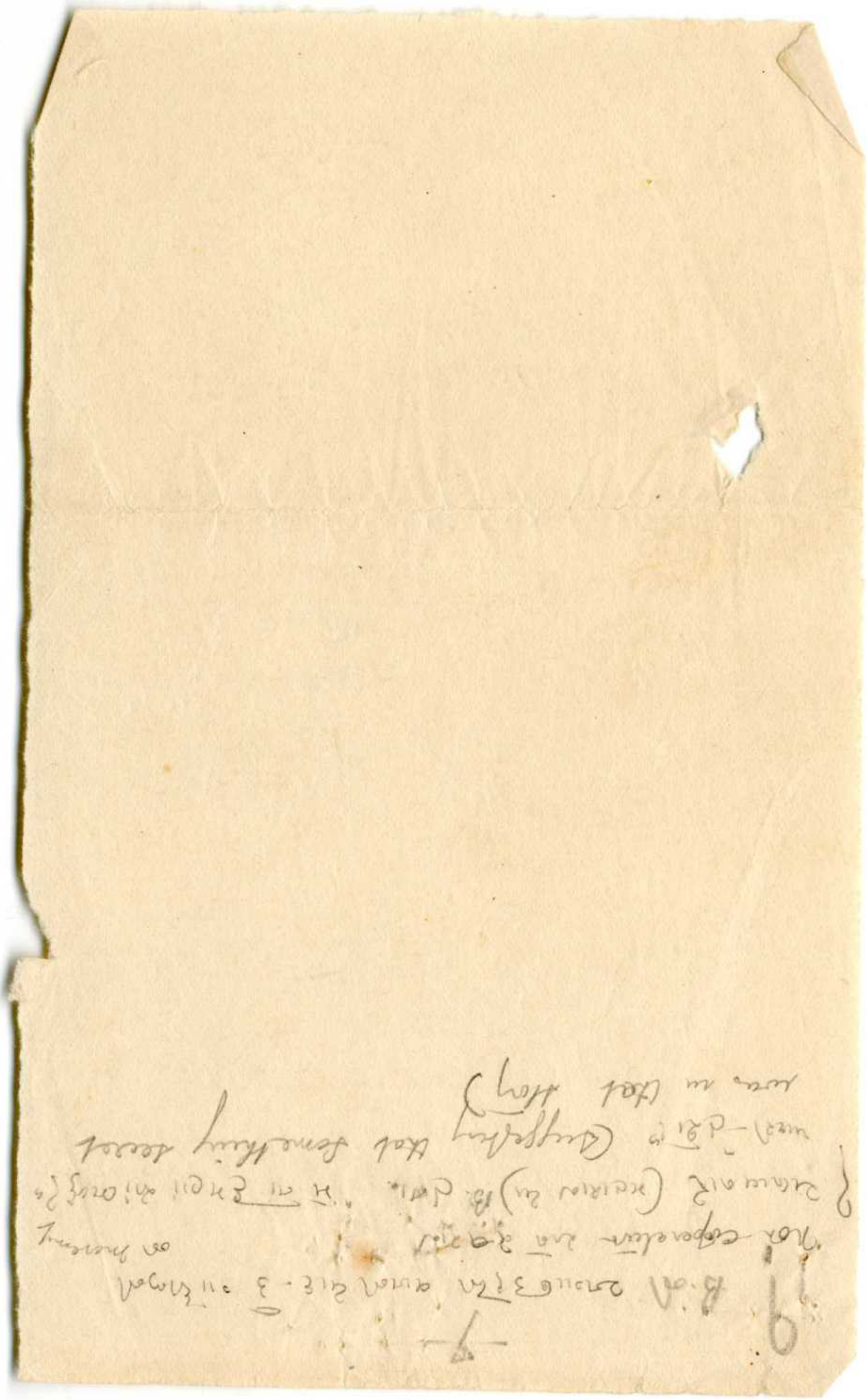

(On arrival of the 4 regular men – much earlier than usual to day – the topics turned – towards, death, destruction, fear – etc etc)

Why should we (sad.) feel for the shocking wounds that were horrible to look at (by us.)? Do you feel killing an ant, a gnat, a fly, a bug – not a bit. Do you feel when you a hen's neck being cruely held & slaughtered by the butcher? No. Then – why fear & shiver at this human murder, wound, blood etc. The ant, the fly, the gnat, all have lives as men have. Then why feel for the one & not for the other? Just as you consider the life of these things quite insignificant as compared to that of human beings, when the question of life & death comes in, so do sadg. consider human deaths trivial – Most insignificant – hence no feeling. For to them the whole world is a small thing, just a point, then why at all wory for a man, living & dead. Besides, to them, (sadg.) the dropping of the body (human) is no death, at all. It is dropping the one & taking the other. Lacs – lacs of such bodies fall daily, & the same number take bodies again, simultaneously.

[illegible] —

[illegible] – [illegible] [illegible] [illegible] [illegible]

i.e. They (sadg.) are really dead, & therefore really living (alive). So what is this dropping of the human body, this change of the coat to them?

On R's enquiring re [illegible] (Union – Circle etc) Shree explained

Every Master (Charge on) has to prepare his circle, whose members are those, who have a very long past connection with Him, and who in a very great way flock round Him, in the age in the which He is to give them realisation. They are very few (only 11) who get the real juice (रस), and only One out of Crores and Crores becomes an Acharya.

Quest – Then why strive for such a rare chance? It's like a lottery, (taking tickets etc – with the hope of getting some prize, but – without any result)

Answer – Because – here the result is SURE – though slow. You do get what you strive at. In sooth, it is the ultimate aim & object of one all to find TRUTH.

Quest – Then if it is sure to come to all, why strive for it. It will come of itself!

Answer – Your striving & struggle, brings you nearer & nearer to the goal, and even tho' you fail a ninety nine times, yet the last hundredth effort would bring you to a [illegible] – Your labour is amply paid for. For, from that moment, (of finding a guru) you have been pushed continually to the goal, by the secret working & powers of the Guru. He it is said strive on – on –

Example — look at these rays of the Sun (in the centre of the room — penetrating through some portion open) compared to the Space of the room which is in dark, the portion is very small, while the rays themselves are few. Such is the Condition of people in the Universe. A big mass in ignorant of any knowledge (real) — only a few there are who are [illegible] — having received some light from a realized person. They are like these rays — very few, but even then they are like rays — Not like the Sun — far far above and out of reach. The real knowledge you is to go and get one with Sun & throw light from there. To be like — little rays is nothing.

A Persian quotation —

The police officer (Orsiee) who came leisurely after 3 hours highly appreciated the action of Mr R. in removing the 2 wounded persons and giving them immediate treatment & relief, without which both would have died of the severe wounds and shivering in the cold Night, without any clothes on their body. Both the wounded were removed in the morning by the police, and then ended all the grave, anticipated troubles of last night. Shri B too spoke highly of his this action of a Service to humanity in spite of all opposition, and should cry all rest & resp. of police enquiries on his own head.

The question of putting in a Guard at the place, by the police was discussed. It was proposed that an application be submitted by the villagers of Arangaon, other surrounding villages, supported by one from an Hindu, to the police Supt. to put in an Armed police Guard at this place particularly, where there were previous murders too, and which indeed was a dangerous spot, as it gave free facilities to decoits & murderers to loot the passers by on the bridge, and run away thro' the hole — etc. An application was therefore prepared for signatures of the villagers on the Coming [illegible] — to morrow day after, when there was a huge crowd expected.

20-7-26

At tea time —

Discussion on last Night's dastardly outrage —

It so happened, that at about 9 pm. yesterday, one of the Hindu Mr. ___ who was returning to 'Nagar after Shree's darshan, heard some cries near the Nala (bridge) about a Mile off here, and being terrified he came back & reported the matter to Shree & the disciples, whose several members immediately rushed to the Scene. They there saw that 3 persons were lying actually soaked in blood - pools. One of them was dead, & 2 were breathing their last. The wounds traced on the bodies of all witnessed a most severe struggle between the Murderers & the murdered, with cruel weapons like axe, whose wounds indicated act of Cold-blooded Murder. The wounds & marks were simply horrible to witness. Mr. Rust rushed to the station to inform the police, and on returning to the Scence, addressed the two Unfortunate victims, severely wounded and breathing their last, to be taken to the Bhaker Cl. Hospital, in spite of an opposition by all Not to do so on legal grounds. He did this at his own risk & resp. disregarding all legal technicalities (points) considering the Question only with the angle of vision of a duty towards humanity. He was, not only severely remarked by all, but Shri Himself (apparently) rebuked him severely for "hiring a burning house", and inviting in this Quiet & Sacred atmosphere, the regular intervention of police, to which He was deadly against, & which he avoided at all costs. As this intervention by police would upset, hinder, his regular working system, the members of the Ashram were again called upon to give explanations to police enquiries.

17-7-26

at tea-time

The subject being opened, from to-day's special "Survey" in the Case of Shri Kaka & Bar., and the deductions drawn therefrom —

That - although Shri Kaka was wrong in rushing to the hospital and demanding his inkstand from Shri Bar - the man on duty there, the latter was fully justified in his actions in refusing to give it Shri Kaka as Shri Kaka was no outside, a member of the disciples - demanding his own property, and for the work of Shree B. ___ etc etc. Shri Bar. may say, he observed his duties with a strict discipline, regard, but there is no Scrall thing. It is very very difficult to be so minutely particular in the observance of one's duties. If it be real it has no value, but there is an outward show - etc

"Jesus was a Mass (fountain) of Light, Knowledge & Power. However, he always appeared to be humble (i.e possessed of Nothing), and it is this humility that raised him in the highest esteem."

Then - turning to Shri Kaka, Shree remarked —

That he was writing the life of a lady, and from his writings, he would be judged by the world as a very sane, cool-minded gentleman. While, he himself was behaving here in a hurt rash, hasty and undesirable manner by getting so quickly excited. In order, therefore, that his words (writings) and action may coincide, I order him a punishment of receiving two strokes, as a perpetual reminder to him of keeping cool headed & quiet hereafter.

(26-3-1921. in punishment)

Then reverting to the strict adherence to the word of a Guru - I shall narrate ____ that

There was once a lady. One of her disciples once asked him "Guruji! what shall I do?"

"Say only "Allah" ___ said the Guru.

And the disciple, sincere as he was, went on uttering "Allah - Allah" - the one word given by his Guru for (11) eleven years. And at last, came & stood before Shri Nizamuddin saheb, who immediately on seeing him approach, said. ___

"Come ~ Ae Allah - malik"

This utterance by Shri Nz. gave the disciple a shock, and he immediately "realized" what he was. i.e. got conscious of his own power, that very moment

Now mark the sweet point here, that Shri Nz had only reached upto the 6th pl. (i.e. not realized himself) - however, his utterance of the word "Allah - malik" gave a shock, to one much below him upto him, (but one whose love, regard, sincerity & faith in his Guru - this word was unshakable).

Now who was the cause of all this transformation, and sweet workings? The first lady. himself, who was at the bottom, and who only made an instrument of Shri Nz. in utterng the above words (rather - he spoke himself thro' Nz.'s mouth) and gave his starved disciple his well-deserved reward - i.e. realization

Such is the value of a Guru's word - if it be

Such is the reward of a Guru's word, if it be truly adhered, and observed.

Another example of Rank. - Vivek -

It is a fact that Rank. ordered his, many a times, to go and ask his questions to "Kali-mata" and get his replies from there, and Ven. blindly observed his Guru's commands, and did receive his replies, from Kali who was nothing but a stone-idol, and any ordinary educated man would laugh at the idea of getting a reply to his questions from a piece of stone like Kali. But what was it gave replies to Vivek's questions. It was not the stone idol, no the Devi herself. It was the unswerving faith of the stained disciple (vivek) in his Guru's (ergo) words that got him the replies, and that actually compelled the Guru to give his replies through the (stone) idol of Kali. So ever God Vishnu are compelled to give in to their real lovers (disciples with unswerving faith in them).

and Vivek was so small an educated man

I say therefore - (to the kids) to take this advice today - "to conquer anger" (ক্রোধ জয়) as a Guru's word - গুরু বাক্য.

("Does one's mind work faster or slower in সমাধি? Slower, of course - as he is freed from all other environments thinking only of his little world (in Samadhi) etc)

17-7-26 (cont'd)

After 4 p.m. near Otis

Special lecture on Bubble, Boat, and Ocean
& their Significance in the Spiritual world